



ข้อกำหนดทางเทคนิค

การแข่งขันฝีมือแรงงานแห่งชาติ
ครั้งที่ ๒๗ (ระดับภาค)

สาขา : แต่งผม

วันที่ ๑๙ – ๒๑ กรกฎาคม ๒๕๖๐

ณ สถาบันพัฒนาฝีมือแรงงาน

๑ - ๑๒



ข้อกำหนดทางเทคนิคการแข่งขันฝีมือแรงงานแห่งชาติ ครั้งที่ ๒๗ (ระดับภาค)

สาขา แต่งผม

๑. ลักษณะข้อสอบที่ใช้ในการแข่งขัน

- | | |
|---|----------------|
| ๑.๑ ทรงตัดซอย ผมชาย สไตล์คลาสสิกสมัยใหม่
(Men's modern classical) | เวลา ๒ ชั่วโมง |
| ๑.๒ ทรงผมยาวเกล้าสไตล์เจ้าสาว
(Bridal long hair up) | เวลา ๒ ชั่วโมง |
| ๑.๓ ทรงตัดซอย ทำสี ผมหญิง (ตามข้อกำหนด ๓ ข้อที่ถูกเลือก)
(Ladies fashion haircut with three wishes) | เวลา ๓ ชั่วโมง |

๒. เวลาที่ใช้ในการแข่งขัน

จำนวน ๗ ชั่วโมง

๓. ข้อแนะนำ

- ๓.๑ ผู้แข่งขันสามารถนำเครื่องมือของตนเองมาใช้ในการแข่งขันได้ (ตามที่คณะกรรมการแต่ละสาขากำหนด)
- ๓.๒ ผู้ได้รับรางวัลมีโอกาสได้รับการพิจารณาให้เข้าเก็บตัวฝึกซ้อม และรับการคัดเลือกเป็นตัวแทนระดับภาคเข้าร่วมการแข่งขันฝีมือแรงงานแห่งชาติ ครั้งที่ ๒๗ ในปี ๒๕๖๐
- ๓.๓ การตัดสินของกรรมการถือเป็นเด็ดขาด
(ลำดับขั้นตอนการปฏิบัติงาน การใช้เครื่องมือ เครื่องจักร ลักษณะที่ต้องห้าม สิ่งที่ไม่อนุญาตให้นำเข้ามาใช้ในการแข่งขันได้ เป็นต้น เป็นข้อความที่ต้องการบอกให้ผู้เข้าแข่งขันทราบ เพื่อให้เกิดความปลอดภัยและความเสมอภาค)

๔. กฎ กติกาในการแข่งขัน

๔.๑ ผู้เข้าแข่งขันจะต้องเป็นผู้ที่ได้รับการคัดเลือกโดยสถาบันพัฒนาฝีมือแรงงานภาค ในบางสาขาที่มีผู้แข่งขันไม่ครบตามจำนวนที่กำหนดให้คณะทำงานคัดเลือกตัวแทน จากหน่วยงานภาครัฐหรือเอกชน เพื่อเข้าร่วมการแข่งขัน

๔.๑ ผู้เข้าแข่งขันต้องแต่งกายให้เรียบร้อยเหมาะสมปลอดภัย (รองเท้าหุ้มส้น สูงไม่เกิน ๑ นิ้ว)

๔.๓ ผู้เข้าแข่งขันต้องปฏิบัติงานด้วยความปลอดภัยและใช้วัสดุอย่างประหยัด

๔.๔ การนำเครื่องมือ อุปกรณ์และผลิตภัณฑ์ของตนเองมาใช้อ้างอิงต้องได้รับการอนุญาตจากคณะกรรมการผู้ควบคุมและตัดสินการแข่งขัน

๔.๕ ผู้เข้าแข่งขันต้องมารายงานตัวต่อคณะกรรมการผู้ควบคุมการแข่งขันก่อนเริ่มการแข่งขันไม่น้อยกว่า ๓๐ นาที

๔.๖ การตัดสินของคณะกรรมการถือเป็นเด็ดขาด

๔.๗ ผู้ได้รับรางวัลบางสาขาอาจมีโอกาสดำเนินการพิจารณาให้เข้าเก็บตัวฝึกซ้อมและรับการคัดเลือกเป็นตัวแทนเข้าร่วมการแข่งขันฝีมือแรงงานอาเซียนหรือนานาชาติ โดยคณะกรรมการจะเป็นผู้คัดเลือกจากผู้ได้รับรางวัลทั้งหมดอีกครั้งหนึ่งตามหลักเกณฑ์ที่กำหนด (การตัดสินของคณะกรรมการถือเป็นเด็ดขาด)

๔.๘ ผู้เข้าแข่งขันจะต้องสวมถุงมือและหน้ากากอนามัยรวมไปถึงผ้ากันเปื้อน

(เป็นข้อความที่ต้องการบอกให้ผู้เข้าแข่งขันทราบ และปฏิบัติตาม โดยผลของการปฏิบัติหรือไม่ปฏิบัติตามกฎ กติกา จะมีผลต่อการแข่งขัน รวมถึงการให้คะแนนและการประเมินผล ซึ่งอาจมีจำนวนข้อมากกว่าตัวอย่างที่กำหนดก็ได้ ทั้งนี้ขึ้นอยู่กับความเหมาะสมของแต่ละสาขา)



๕. เครื่องมือ วัสดุ อุปกรณ์ที่ใช้ในการแข่งขัน

๕.๑ วัสดุและอุปกรณ์ที่จัดเตรียมไว้สำหรับผู้แข่งขันต่อหนึ่งคน

ลำดับ	รายการ	คุณลักษณะ	จำนวน	หน่วยนับ	รูปภาพ (ถ้ามี)	หมายเหตุ
๑	หัวหุ่นผสมชาย	ไม่มีเครา	๑	หัว		
๒	หัวหุ่นผสมหญิง ความยาวของเส้น ผมอย่างน้อย ๑๘ นิ้ว	ทำสีได้ ใช้เกล้าและซอยทำสี ผมหญิงในหัว เดียวกัน	๑	หัว		

๕.๒ วัสดุและอุปกรณ์ส่วนกลาง

ลำดับ	รายการ	คุณลักษณะ	จำนวน	หน่วย นับ	รูปภาพ (ถ้ามี)	หมายเหตุ
๑	สีย้อมผม สีแดง+ไฮโดรเจน		๖	กล่อง		
๒	สีย้อมผม สีเขียว+ไฮโดรเจน		๖	กล่อง		
๓	สีย้อมผม สีม่วง+ไฮโดรเจน		๖	กล่อง		
๔	สีย้อมผม สีนํ้าเงิน+ไฮโดรเจน		๖	กล่อง		

๕.๓ วัสดุและอุปกรณ์ที่ผู้เข้าแข่งขันต้องเตรียมมา

ลำดับ	รายการ	คุณลักษณะ	จำนวน	หน่วยนับ	รูปภาพ (ถ้ามี)	หมายเหตุ
๑	กระดาดฟอยล์		๒	กล่อง		
๒	สเปรย์น้ำ		๒	ขวด		
๓	สเปรย์ฝุ่น SALON Artist สีชมพู		๒	กระป๋อง		
๔	สเปรย์น้ำมัน		๑	กระป๋อง		
๕	ถ้วยผสมสี		๓	ถ้วย		
๖	แปรงสำหรับย้อมผม		๓	อัน		
๗	กิ๊บปากเปิดเล็ก		๑	กล่อง		
๘	กิ๊บปากเปิดใหญ่		๑	กล่อง		
๙	กิ๊บต้อม		๑	กล่อง		
๑๐	กิ๊บฟอย		๑	กล่อง		
๑๑	กิ๊บเบา		๑	กล่อง		
๑๒	Styling Gel		๑	กระปุก		
๑๓	สำลีม้วน (เป็นก้อนเล็ก)		๑	ถุง		
๑๔	โลเลนพริสไตร์ล์ สไคลิง มูส		๑	ขวด		
๑๕	ปลั๊กไฟ เทียบเท่า Belkin (๘ ช่องเสียบ) Belkin F๙E๘๐๐th		๑	อัน		
๑๖	แชมพูสระผม ๕๐๐ มล.		๑	ขวด		
๑๗	ครีมนวดผม ๕๐๐ มล.		๑	ขวด		
๑๘	ผงฟอก		-	-	-	ตามความเหมาะสม
๑๙	ถุงมือยาง ไซส์ S/ M		๑	ถุง		
๒๐	ผ้าปิดจมูก		๑	ถุง		
๒๑	ผ้าขนหนูเช็ดผม		-	-		ตามความเหมาะสม



๕.๓.๑ วัสดุและอุปกรณ์ที่ผู้เข้าแข่งขันต้องเตรียมมา (หากไม่มีให้ระบุโดยใช้ข้อความว่า – ไม่มี - ให้ชัดเจน)

- ๑) อุปกรณ์ตัดผม (กรรไกรตัดผม, กรรไกรฟันปลา, ปัตตาเลียน, ไขมีดชอย ฯลฯ)
- ๒) อุปกรณ์แบ่งผม (กีบปากเปิดใหญ่, กีบปากเปิดเล็ก)
- ๓) อุปกรณ์เกล้าผม (กีบดำ, กีบฟอย, กีบเบา ฯลฯ)
- ๔) อุปกรณ์จัดแต่งทรง (ไดรเป่าผม, เครื่องหนีบผมไฟฟ้า, เครื่องม้วนผมไฟฟ้า, เครื่องหนีบหยัก ฯลฯ ตามความถนัด
- ๕) ผลิตภัณฑ์จัดแต่งทรง (สเปรย์ฟุ้ง, สเปรย์น้ำ, เจล, มูส ฯลฯ) ตามความถนัด
- ๖) ผลิตภัณฑ์เคมีต่างๆ (สี,ไฮโดรเจน,สีแว็กซ์, ผงฟอก) ตามความถนัด
- ๗) อุปกรณ์สำหรับเคมีต่างๆ (ถ้วย, แปรง, กระจกฟอยล์, ถังมือ ฯลฯ)
- ๘) ผ้าขนหนูสำหรับเช็ดผม, ผ้ากันเปื้อน, กระบอกฉีดน้ำ
- ๙) หวีและแปรงจัดแต่งทรงชนิดต่างๆ (แปรงกลมใหญ่-เล็ก, หวีหาง, หวีชอย, หวีหาง, หวียี่)

๖. เกณฑ์การประเมิน

ลำดับ	หัวข้อการให้คะแนน	Judgment	Measurement	รวม
๑	ทรงตัดชอย ผมชาย สไตล์คลาสสิกสมัยใหม่ (Men's modern classical)	๒๕	๕	๓๐
๒	ทรงผมยาว เกล้าสไตล์เจ้าสาว (Bridal long hair up)	๒๔	๖	๓๐
๓	ทรงตัดชอย ทำสี ผมหญิง (ตามข้อกำหนด ๓ ข้อที่ถูกเลือก) (Ladies fashion haircut with three wishes)	๒๔	๑๖	๔๐
รวม		๗๓	๒๗	๑๐๐

๗. รายละเอียดในการให้คะแนน

๗.๑ ทรงตัดชอย ผมชาย สไตล์คลาสสิกสมัยใหม่ (Men's modern classical) รายละเอียดในการให้คะแนน ประกอบด้วย

๗.๑.๑ การตัด	๗ คะแนน	Judgment ๒๕ คะแนน
๗.๑.๒ รูปทรง	๕ คะแนน	
๗.๑.๓ ทรงสำเร็จ	๖ คะแนน	
๗.๑.๔ ภาพรวม	๗ คะแนน	
๗.๑.๕ ทำตามข้อกำหนด ถูกระเบียบ	๕ คะแนน	Measurement ๕ คะแนน
รวม	๓๐	คะแนน

๗.๒ ทรงผมยาวเกล้าสไตร์เจ้าสาว (Bridal long hair up) รายละเอียดในการให้คะแนน ประกอบด้วย

๗.๒.๑ การออกแบบทรงผม	๗ คะแนน	Judgment ๒๔ คะแนน
๗.๒.๒. ความละเอียด	๕ คะแนน	
๗.๒.๓ เครื่องประดับ	๕ คะแนน	
๗.๒.๔ ภาพรวม	๗ คะแนน	
๗.๒.๕ ทำตามข้อกำหนด ถูกระเบียบ	๖ คะแนน	Measurement ๖ คะแนน

รวม ๓๐ คะแนน

๗.๓ ทรงตัดซอย ทำสี ผมหึง (ตามข้อกำหนด ๓ ข้อที่ถูกเลือก) (Ladies fashion haircut with three wishes) รายละเอียดในการให้คะแนน ประกอบด้วย

๗.๓.๑ การตัด	๖ คะแนน	Judgment ๒๔ คะแนน
๗.๓.๒ การทำสี	๖ คะแนน	
๗.๓.๓. การเซตทรง	๖ คะแนน	
๗.๓.๔ ภาพรวม	๖ คะแนน	
๗.๓.๕ ทำตามข้อกำหนด ถูกระเบียบ	๑๖ คะแนน	Measurement ๑๖ คะแนน

รวม ๔๐ คะแนน

หมายเหตุ กรณีที่ผู้เข้าแข่งขันทำงานไม่เสร็จภายในเวลาที่กำหนด หรือชิ้นงานเสียหาย จะไม่ได้รับการตรวจให้คะแนน ชิ้นงาน (ทั้งนี้ขึ้นอยู่กับความเหมาะสมของแต่ละสาขา)



ข้อสอบในการแข่งขันฝีมือแรงงานแห่งชาติ ครั้งที่ ๒๗ (ระดับภาค)
สาขาแต่งผม

วันที่... งานที่ ๑ เวลาแข่งขัน คะแนนเต็ม	ทรงตัดซอย ผมชาย สไตส์คลาสสิกสมัยใหม่ (Men's modern classical) ๒ ชั่วโมง ๓๐ คะแนน																																																																
ข้อกำหนด กฎ กติกา การแข่งขัน	<p>การตกแต่งทรงผมชายสไตส์คลาสสิกผสมผสานความทันสมัย ดังนั้นจึงจำเป็นต้องใช้ทักษะความแม่นยำในการตัดด้วยกรรไกรโดยไม่ใช้ปัตตาเลี่ยน ความคิดออกแบบที่สร้างสรรค์โดยไม่อิงการแข่งขันผมโลก (OMC) ประเภททรงผมหน้ากระดาน</p> <p>๑. ท้ายทอยไล่ระดับจนได้เหลี่ยมทรงมาตรฐานแบบผู้ชาย</p> <p>๒. สามารถใช้อุปกรณ์การตัดแต่งทรงได้ทุกชนิด ยกเว้นปัตตาเลี่ยน</p> <p>๓. ทรงผมต้องเป็นแนวคลาสสิก ผมต้องไม่ปิดหน้าจะแสกข้างหรือเสยก็ได้</p> <p>๔. สามารถใช้ผลิตภัณฑ์จัดแต่งทรงได้ทุกชนิด ยกเว้น กากเพชร, มูสสี, เจลสี , สีเมจิก , ดินสอสี , สเปรย์สี , มาสคาร่าสี</p> <p>๕. ห้ามใช้วัสดุแผ่นเรียบ ตั้งกรอบทรง</p>																																																																
เกณฑ์การให้ คะแนน	<table><tr><th colspan="4">Judgment</th><th colspan="4">Measurement</th></tr><tr><td>๑.</td><td>การตัด</td><td>๗</td><td>คะแนน</td><td>๑.</td><td>ไม่ผิดกฎ</td><td>๑</td><td>คะแนน</td></tr><tr><td>๒.</td><td>รูปทรง</td><td>๕</td><td>คะแนน</td><td>๒.</td><td>ผมไม่ปิดหน้า</td><td>๒</td><td>คะแนน</td></tr><tr><td>๓.</td><td>ทรงสำเร็จ</td><td>๖</td><td>คะแนน</td><td>๓.</td><td>ห้ามใช้ปัตตาเลี่ยน</td><td>๑</td><td>คะแนน</td></tr><tr><td>๔.</td><td>ภาพรวม</td><td>๗</td><td>คะแนน</td><td>๔.</td><td>ไม่อิงแบบผมโลก (OMC)</td><td>๑</td><td>คะแนน</td></tr><tr><td></td><td></td><td></td><td></td><td></td><td></td><td></td><td></td></tr><tr><td></td><td></td><td></td><td></td><td></td><td></td><td></td><td></td></tr><tr><td></td><td colspan="7">รวมทั้งหมด ๓๐ คะแนน</td></tr></table>	Judgment				Measurement				๑.	การตัด	๗	คะแนน	๑.	ไม่ผิดกฎ	๑	คะแนน	๒.	รูปทรง	๕	คะแนน	๒.	ผมไม่ปิดหน้า	๒	คะแนน	๓.	ทรงสำเร็จ	๖	คะแนน	๓.	ห้ามใช้ปัตตาเลี่ยน	๑	คะแนน	๔.	ภาพรวม	๗	คะแนน	๔.	ไม่อิงแบบผมโลก (OMC)	๑	คะแนน																		รวมทั้งหมด ๓๐ คะแนน						
	Judgment				Measurement																																																												
	๑.	การตัด	๗	คะแนน	๑.	ไม่ผิดกฎ	๑	คะแนน																																																									
	๒.	รูปทรง	๕	คะแนน	๒.	ผมไม่ปิดหน้า	๒	คะแนน																																																									
	๓.	ทรงสำเร็จ	๖	คะแนน	๓.	ห้ามใช้ปัตตาเลี่ยน	๑	คะแนน																																																									
	๔.	ภาพรวม	๗	คะแนน	๔.	ไม่อิงแบบผมโลก (OMC)	๑	คะแนน																																																									
	รวมทั้งหมด ๓๐ คะแนน																																																																



ข้อสอบในการแข่งขันฝีมือแรงงานแห่งชาติ ครั้งที่ ๒๗ (ระดับภาค)
สาขาแต่งผม

วันที่ ...
งานที่ ๒

ทรงผมยาว เก๋าส์ไต้เจ้าสาว (Bridal long hair up)

เวลาแข่งขัน

๒ ชั่วโมง

คะแนนเต็ม

๓๐ คะแนน

ข้อกำหนด

ผู้เข้าแข่งขันมีอิสระในการออกแบบทรงผมให้เหมาะสมกลมกลืนกับทรงเจ้าสาวสมัยใหม่ โดยไม่มีการแข่งขันผมโลก (OMC)
หัวหุ่นทรงนี้จะใช้ต่อเนื่องในชิ้นงานที่ ๓

กฎ กติกา
การแข่งขัน

๑. ห้ามตัดผม
๒. สามารถใช้อุปกรณ์ในการจัดแต่งทรงได้ทุกชนิด
๓. สามารถใช้ผลิตภัณฑ์จัดแต่งทรงได้ทุกชนิด ยกเว้น กากเพชร, มูสสี, เจลสี, สีเมจิก, ดินสอสี , สเปรย์สี, มาสคาร่าสี
๔. ห้ามปกคลุมหรือวัสดุแหลมคมลงบนหัวหุ่น
๕. ไม่ต้องทำสี
๖. ใช้เครื่องประดับได้ ต้องไม่เกิน ๓๐ % ของทรง
๗. เครื่องประดับต้องไม่มีลักษณะคล้ายผม
๘. ห้ามใช้วัสดุอุปกรณ์เสริมหรือหมอนหนุน
๙. ห้ามใช้ตาข่ายบางคลุมผม

เกณฑ์การให้
คะแนน

Judgment				Measurement			
๑.	การออกแบบทรงผม	๗	คะแนน	๑.	ไม่ผิดกฎ	๑	คะแนน
๒.	ความละเอียด	๕	คะแนน	๒.	ไม่ทำสี	๑	คะแนน
๓.	เครื่องประดับ	๕	คะแนน	๓.	ไม่อิงแบบผมโลก (OMC)	๑	คะแนน
๔.	ภาพรวม	๗	คะแนน	๔.	ห้ามปักหมุดหรือวัสดุ แหลมคมลงบนหัวหุ่น	๑	คะแนน
				๕.	เครื่องประดับไม่มี ลักษณะคล้ายผม	๑	คะแนน
				๖.	ไม่ใช้ตาข่ายคลุมผม	๑	คะแนน
รวมทั้งหมด ๓๐ คะแนน							



ข้อสอบในการแข่งขันฝีมือแรงงานแห่งชาติ ครั้งที่ ๒๗ (ระดับภาค)
สาขาแต่งผม

วันที่ ...

งานที่ ๓

ทรงตัดซอย ทำสี ผมหญิง (ตามข้อกำหนด ๓ ข้อที่ถูกเลือก)
(Ladies fashion haircut with three wishes)

เวลาแข่งขัน

๓ ชั่วโมง

คะแนนเต็ม

๔๐ คະແນນ

ข้อกำหนด

ผู้เข้าแข่งขันจะใช้หัวหุ่นเดียวกัน กับงานที่ ๒ การออกแบบทรงผมและสีผมต้องเป็นไปตามแบบ
ที่เลือก โดยผู้ควบคุมการแข่งขันจะเป็นผู้จับฉลากเลือกจากกล่องการตัด กล่องการทำสี กล่องลวดลาย
มาอย่างละ ๑ ใบ เพื่อให้ผู้เข้าแข่งขันใช้ในการออกแบบทรงผมให้เหมาะสมและสวยงาม

ข้อกำหนดที่ผู้แข่งขันจะต้องทำ ในแต่ละหัวข้อจากการจับฉลากโดยผู้แทนเข้าแข่งขัน
จำนวนหัวข้อละ ๑ อย่าง โดยมีรายละเอียดดังต่อไปนี้

การตัด Cut	การทำสี Color	ลวดลาย Texture
Undercut ตัดช่อนในบางส่วน	สีตัดกัน ตัวอย่างเช่น (สีเขียว กับแดง, สีเหลือง กับดำ, สีดำ กับแดง)	มีการม้วนเกลียว บางส่วน
สั้นข้างยาวข้าง	สีโทนเดียวกัน ตัวอย่างเช่น (สีน้ำตาลกับสีทอง, สีส้มกับ เหลือง, สีม่วงกับชมพู)	พองด้านใดด้านหนึ่ง
ตัดเป็นเส้นโค้ง	ต้องมีแม่สี อย่างน้อย ๑ สี (สีแดง, สีเหลือง, สีน้ำเงิน)	ปลายผมสะบัดบางส่วน

กฏ กติกา
การแข่งขัน

๑. สามารถใช้อุปกรณ์การตัดแต่งทรงได้ทุกชนิด
๒. ความยาวของผมต้องสั้นกว่าขอบล่างของหัวหุ่น
๓. ต้องเป็นไปตามข้อกำหนด ๓ ข้อที่จับฉลากเลือกโดยผู้ควบคุมการแข่งขัน
๔. สามารถใช้ผลิตภัณฑ์จัดแต่งทรงได้ทุกชนิด ยกเว้น กากเพชร, มูสสี, เจลสี, สีเมจิก, ดินสอสี, สเปรย์สี, มาสคาร่าสี
๕. ต้องมีการทำสีใหม่เพิ่มตามข้อกำหนดที่ถูกเลือก



ใบสรุปคะแนน
การแข่งขันฝีมือแรงงานแห่งชาติ ครั้งที่ ๒๗ (ระดับภาค)
สาขา แต่งผม

ลำดับที่	ชื่อ-สกุล ผู้เข้าแข่งขัน	คะแนนที่ได้	เหรียญรางวัล
๑			
๒			
๓			
๔			
๕			
๖			
๗			
๘			
๙			
๑๐			
๑๑			
๑๒			

หมายเหตุ เรียงรายชื่อตามลำดับคะแนนจากมากไปหาน้อย

ลงชื่อ..... ประธานอนุกรรมการฯ
(.....)

ลงชื่อ.....อนุกรรมการฯ
(.....)

ลงชื่อ.....อนุกรรมการฯ
(.....)

ลงชื่อ.....อนุกรรมการฯ
(.....)

ลงชื่อ.....อนุกรรมการฯ
(.....)

ลงชื่อ.....อนุกรรมการฯ
(.....)

ลงชื่อ.....อนุกรรมการฯ
(.....)

ลงชื่อ.....อนุกรรมการฯ
(.....)

ลงชื่อ.....อนุกรรมการฯ
(.....)

เกณฑ์การให้คะแนน

Judgment :

การตัดสินจะต้องใช้กรรมการทีมละ ๓ ท่าน ในการให้คะแนนตัดสินตั้งแต่ ๐,๑,๒,๓ คะแนน ซึ่งต้องมีความเฉียบขาดและสอดคล้องไปในทางเดียวกัน ความต่างของระดับการให้คะแนนไม่ควรต่างกันเกิน ๑ คะแนน ถ้าเกินควรพิจารณาปรับตามขึ้นหรือลงความเหมาะสม

หลักเกณฑ์การให้คะแนน : ๐ : ต่ำกว่ามาตรฐาน หมายถึง

- ทำผิดทรง และไม่ตรงโจทย์
- ทำงานไม่เสร็จ

๑ : มาตรฐาน หมายถึง

- ทำเสร็จในเวลา
- ไม่รีบร้อน
- ไม่ทันท้าย

๒ : สูงกว่ามาตรฐาน หมายถึง

- ทำถูกต้องตรงโจทย์
- ทันท้าย
- สวยงาม แต่ไม่โดดเด่น ไม่สะกดตา

๓ : ยอดเยี่ยม หมายถึง

- ทำถูกต้องตรงโจทย์
- ทันท้ายและโดดเด่น
- ประณีต สะอาดมาก
- กลมกลืน ลงตัวสวยงาม เช่น แบบผม, สีผม, เครื่องประดับ เป็นต้น

Measurement:

การตัดสินจะต้องใช้กรรมการทีมละ ๓ ท่าน แต่กรรมการทั้ง ๓ ท่าน ต้องมีมติเป็นเอกฉันท์ซึ่งต้องมีความเฉียบขาดและสอดคล้องไปในทางเดียวกัน

หมายเหตุ การให้คะแนน Judgment และ Measurement ในแต่ละเกณฑ์การให้คะแนน ควรมีทีมกรรมการ ๒ ชุด ให้คะแนนเพื่อตรวจสอบความแม่นยำและถูกต้อง ซึ่งเป็นไปตามหลักการให้คะแนนแบบ Duo Marking

		คะแนนเต็ม
การกระทำผิดกฎ	<ul style="list-style-type: none"> - ผิดกฎ ๑ ข้อ เหลือ ๐.๗๕ - ผิดกฎ ๒ ข้อ เหลือ ๐.๕๐ - ผิดกฎ ๓ ข้อ เหลือ ๐.๒๕ - ผิดกฎตั้งแต่ ๔ ข้อ เหลือ ๐ 	๑
การทำสี่เลอะ	<ul style="list-style-type: none"> - กรอบผมด้านหน้า ถูกตัด ๐.๕๐ - กรอบหูด้านหลัง ถูกตัด ๐.๕๐ - บนใบหู ถูกตัด ๐.๕๐ - บนหน้า ถูกตัด ๐.๕๐ 	๒
การทำสี่ ไม่สม่ำเสมอ	สี่ผมต่าง <ul style="list-style-type: none"> - ผมด้านหน้า ถูกตัด ๐.๕๐ - ผมส่วนหลัง ถูกตัด ๐.๕๐ - หนึ่งศีรษะ, ผมส่วนกลางจากหูไปหู ถูกตัด ๐.๕๐ - หนึ่งศีรษะ, ผมส่วนหลัง ถูกตัด ๐.๕๐ 	๒

- ร่าง -

กำหนดการแข่งขันฝีมือแรงงานแห่งชาติ ครั้งที่ ๒๗ (ระดับภาค)

สาขาแต่งผม

วันที่ - กรกฎาคม ๒๕๖๐

ณ

วัน / เวลา	รายละเอียดของงาน	ผู้รับผิดชอบ
วันที่.....กรกฎาคม ๒๕๖๐ ๐๘.๓๐ - ๑๘.๐๐ น.	- เตรียมสถานที่แข่งขันและติดตั้งเครื่องมือ/ อุปกรณ์ การแข่งขัน	เจ้าหน้าที่ผู้รับผิดชอบ
วันที่.....กรกฎาคม ๒๕๖๐ ๐๘.๓๐ - ๐๙.๓๐ น. ๐๙.๓๐ - ๑๒.๐๐ น.	- ลงทะเบียนผู้เข้าแข่งขัน - ชี้แจง ข้อกำหนดและกฎเกณฑ์ในการแข่งขัน - จัปฉลากบูธแข่งขัน - ความพร้อมด้านเครื่องมือ วัสดุ และอุปกรณ์	เจ้าหน้าที่ผู้รับผิดชอบ เจ้าหน้าที่ผู้รับผิดชอบ คณะกรรมการเทคนิคฯ
๑๒.๐๐ - ๑๓.๐๐ น.	- รับประทานอาหารกลางวัน	
๑๓.๐๐ - ๑๕.๐๐ น. ๑๕.๐๐ - ๑๘.๐๐ น.	งานที่ ๑ : ทรงตัดซอยผมชาย สไตล์คลาสสิกสมัยใหม่ ใช้เวลา ๒ ชั่วโมง (Men's modern classical) - ตรวจสอบผลการแข่งขัน	คณะกรรมการเทคนิคฯ คณะกรรมการเทคนิคฯ

วัน / เวลา	รายละเอียดของงาน	ผู้รับผิดชอบ
วันที่.....กรกฎาคม ๒๕๖๐ ๐๘.๓๐ - ๐๙.๐๐ น.	- ลงทะเบียนผู้เข้าแข่งขัน	เจ้าหน้าที่ผู้รับผิดชอบ
๐๙.๐๐ - ๑๐.๐๐ น.	- ชี้แจง ข้อกำหนดและกฎเกณฑ์ในการแข่งขัน - จับฉลากเลือกบูธ - ความพร้อมด้านเครื่องมือ วัสดุ และอุปกรณ์	เจ้าหน้าที่ผู้รับผิดชอบ คณะกรรมการเทคนิคฯ
๑๐.๐๐ - ๑๒.๐๐ น.	- งานที่ ๒ : ทรงผมยาวเกล้าสไตร์เจ้าสาว (Bridal long hair up) เวลา ๒ ชั่วโมง - ตรวจสอบผลการแข่งขัน	คณะกรรมการเทคนิคฯ
๑๒.๐๐ - ๑๓.๐๐ น.	- รับประทานอาหารกลางวัน (กรรมการให้คะแนน)	
๑๓.๐๐ - ๑๓.๓๐ น.	- จับฉลาก / เตรียมหัวหุ่น	
๑๓.๓๐ - ๑๕.๓๐ น. ๑๕.๓๐ - ๑๘.๐๐ น.	- งานที่ ๓ : ทรงตัดซอย ทำสี ทรงผมหญิง (ตามข้อกำหนด ๓ ข้อที่ถูกเลือก) (Ladies fashion haircut with three wishes) เวลา ๓ ชั่วโมง - ตรวจสอบผลการแข่งขัน	คณะกรรมการเทคนิคฯ

หมายเหตุ :

- การตรวจผลงานสำเร็จ ให้ตรวจเมื่อเริ่มการแข่งขันประเภทต่อไป
- ช่วงเวลาในการแข่งขันแต่ละงานอาจมีการเปลี่ยนแปลงได้ขึ้นอยู่กับความเหมาะสมและดุลยพินิจของคณะกรรมการผู้ควบคุมการแข่งขัน



ตัวอย่างงานที่ ๑ : ทรงตัดซอย ผมชาย สไตส์คลาสสิกสมัยใหม่ (Men's modern classical) เวลา ๒ ชั่วโมง



ตัวอย่างงานที่ ๑ : ทรงตัดซอย ผมหาย สไตส์คลาสสิกสมัยใหม่ (Men's modern classical) เวลา ๒ ชั่วโมง



ตัวอย่างงานที่ ๑ : ทรงตัดซอย ผมหาย สไตส์คลาสสิกสมัยใหม่ (Men's modern classical) เวลา ๒ ชั่วโมง



ตัวอย่างงานที่ ๑ : ทรงตัดซอย ผมหาย สไตส์คลาสสิกสมัยใหม่ (Men's modern classical) เวลา ๒ ชั่วโมง



ตัวอย่างงานที่ ๑ : ทรงตัดซอย ผมหาย สไตล์คลาสสิกสมัยใหม่ (Men's modern classical) เวลา ๒ ชั่วโมง

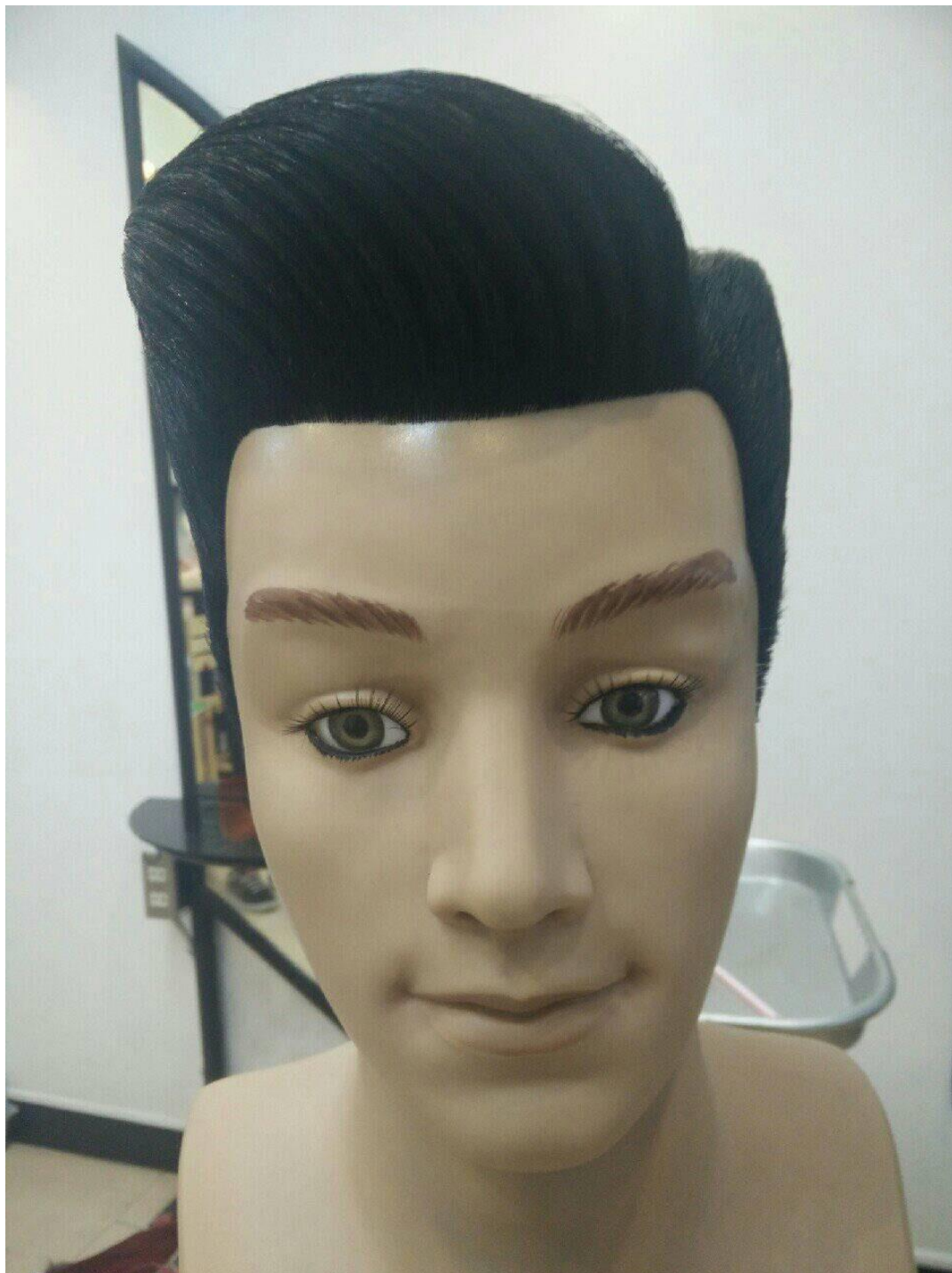

ตัวอย่างงานที่ ๑ : ทรงตัดซอย ผมนชาย สไตส์คลาสสิกสมัยใหม่ (Men's modern classical) เวลา ๒ ชั่วโมง

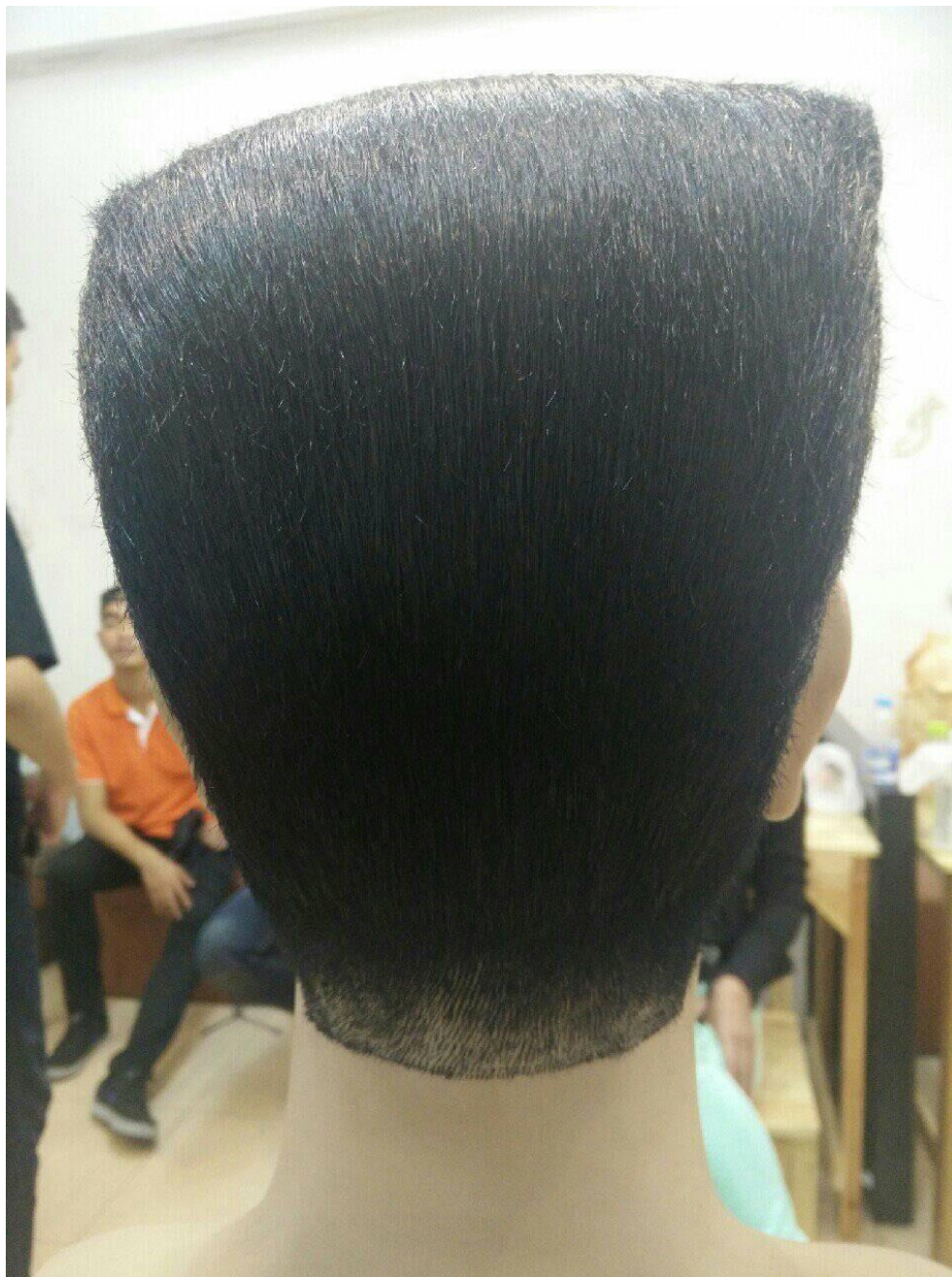

ตัวอย่างงานที่ ๑ : ทรงตัดซอย ผมหาย สไตล์คลาสสิกสมัยใหม่ (Men's modern classical) เวลา ๒ ชั่วโมง



ตัวอย่างที่ ๒ : ทรงผมยาว เก๋าส์สไตล์เจ้าสาว (Bridal long hair up) เวลา ๒ ชั่วโมง



ตัวอย่างงานที่ ๒ : ทรงผมยาว เก๋าส์สไตล์เจ้าสาว เวลา ๒ ชั่วโมง
(Bridal long hair up)



ตัวอย่างงานที่ ๒ : ทรงผมยาว เก๋าส์สไตล์เจ้าสาว เวลา ๒ ชั่วโมง
(Bridal long hair up)



ตัวอย่างงานที่ ๒ : ทรงผมยาว เก๋าส์ไต้เจ้าสาว เวลา ๒ ชั่วโมง
(Bridal long hair up)



ตัวอย่างงานที่ ๒ : ทรงผมยาว แก้วสไตส์เจ้าสาว เวลา ๒ ชั่วโมง
(Bridal long hair up)



ตัวอย่างงานที่ ๒ : ทรงผมยาว แก้วสไตส์เจ้าสาว เวลา ๒ ชั่วโมง
(Bridal long hair up)



ตัวอย่างงานที่ ๒ : ทรงผมยาว เก๋าส์ไต้เจ้าสาว เวลา ๒ ชั่วโมง
(Bridal long hair up)



ตัวอย่างงานที่ ๓ : ทรงตัดซอย ทำสี ผมหญิง (ตามข้อกำหนด ๓ ข้อที่ถูกเลือก)
(Ladies fashion haircut with three wishes) เวลา ๓ ชั่วโมง



ตัวอย่างงานที่ ๓ : ทรงตัดซอย ทำสี ผมหญิง (ตามข้อกำหนด ๓ ข้อที่ถูกเลือก)
(Ladies fashion haircut with three wishes) เวลา ๓ ชั่วโมง



ตัวอย่างงานที่ ๓ : ทรงตัดซอย ทำสี ผมหญิง (ตามข้อกำหนด ๓ ข้อที่ถูกเลือก)
(Ladies fashion haircut with three wishes) เวลา ๓ ชั่วโมง



ตัวอย่างงานที่ ๓ : ทรงตัดซอย ทำสี ผมหญิง (ตามข้อกำหนด ๓ ข้อที่ถูกเลือก)
(Ladies fashion haircut with three wishes) เวลา ๓ ชั่วโมง



ตัวอย่างงานที่ ๓ : ทรงตัดซอย ทำสี ผมหญิง (ตามข้อกำหนด ๓ ข้อที่ถูกเลือก)
(Ladies fashion haircut with three wishes) เวลา ๓ ชั่วโมง

